Занятость и безработица в Республике Алтай
за январь-март 2020 года
(по итогам выборочного обследования рабочей силы)

Результаты обследования рабочей силы показали, что **численность рабочей силы** в возрасте 15 лет и старше за I квартал 2020 года составила 95,1 тыс. человек или 43,2% от общей численности населения Республики Алтай (за аналогичный период 2019 года – 94,1 тыс. человек и 43,0% соответственно).

В численности рабочей силы 83,8 тыс. человек классифицируются как занятые экономической деятельностью, за январь-март 2019 года – 84,1 тыс. человек.

Уровень занятости населения в I квартале 2020 года составляет 52,2% (в соответствующем периоде 2019 года – 52,7%).

Большая часть занятых (65,5%) – это лица, проживающие в сельской местности, на долю городского населения приходится 34,5% общего числа занятых жителей республики.

Численность занятых в экономике в трудоспособном возрасте - 74,7 тыс. человек, при этом мужчин на 6,3 тыс. человек больше, чем женщин. Средний возраст занятого населения составил 41,3 года. Необходимо отметить, что среди работающих женщин почти 36,9% имели высшее образование, среди мужчин –18,8%. Основное общее образование не получили 1,3% мужчин, женщины все имеют образование.

Основная часть жителей Республики Алтай (95,1% всех занятых) работали по найму, из них 61,1% трудилось на предприятиях, в организациях со статусом юридического лица. Только 4,9% населения – самостоятельно занятые.

Безработица в цифрах. Не имели работы или доходного занятия, но активно искали 11,3 тыс. человек (в соответствии с критериями Международной Организации Труда (МОТ) они классифицируются как **безработные**).

Уровень безработицы (отношение численности безработных к численности рабочей силы) за январь-март составил 11,9% (за соответствующий период 2019 года - 10,6%). Значительная часть общего числа безработных (8,8 тыс. человек, или 77,8 %) – население в возрасте от 25 до 39 лет. Средний возраст безработного - 34 года.

Безработица по полу и месту проживания. По методологии МОТ доля женщин среди безработных составила 47,3%, большая часть безработных (80,2%) – сельские жители.

Продолжительность поиска работы. Из числа безработных 33,6% занимали лица, срок пребывания которых в состоянии поиска работы (безработицы) не превышал трех месяцев. Один год и более ищут работу 34,2% безработных (застойная безработица). Среднее время поиска работы в I квартале 2020 года составило 7,9 месяца.

Способы поиска работы. Как показали материалы обследования рабочей силы, наиболее предпочтительным при поиске работы являлось обращение к помощи друзей, родственников и знакомых – его использовали 70,3%

безработных. Наряду с этим, обратится в органы службы занятости населения в поисках, предпочли 30,7% безработных.

Наличие опыта работы. В численности безработных 29,6% занимали лица, не имеющие опыта трудовой деятельности. Из числа безработных, имеющих опыт работы, 11,9% оставили прежнее место работы в связи с высвобождением или сокращением численности работников, ликвидацией предприятия, 20,7% – в результате увольнения по собственному желанию.

---

[1] Уровень занятости населения – отношение численности занятого населения определенной возрастной группы к общей численности населения соответствующей возрастной группы, рассчитанное в процентах.

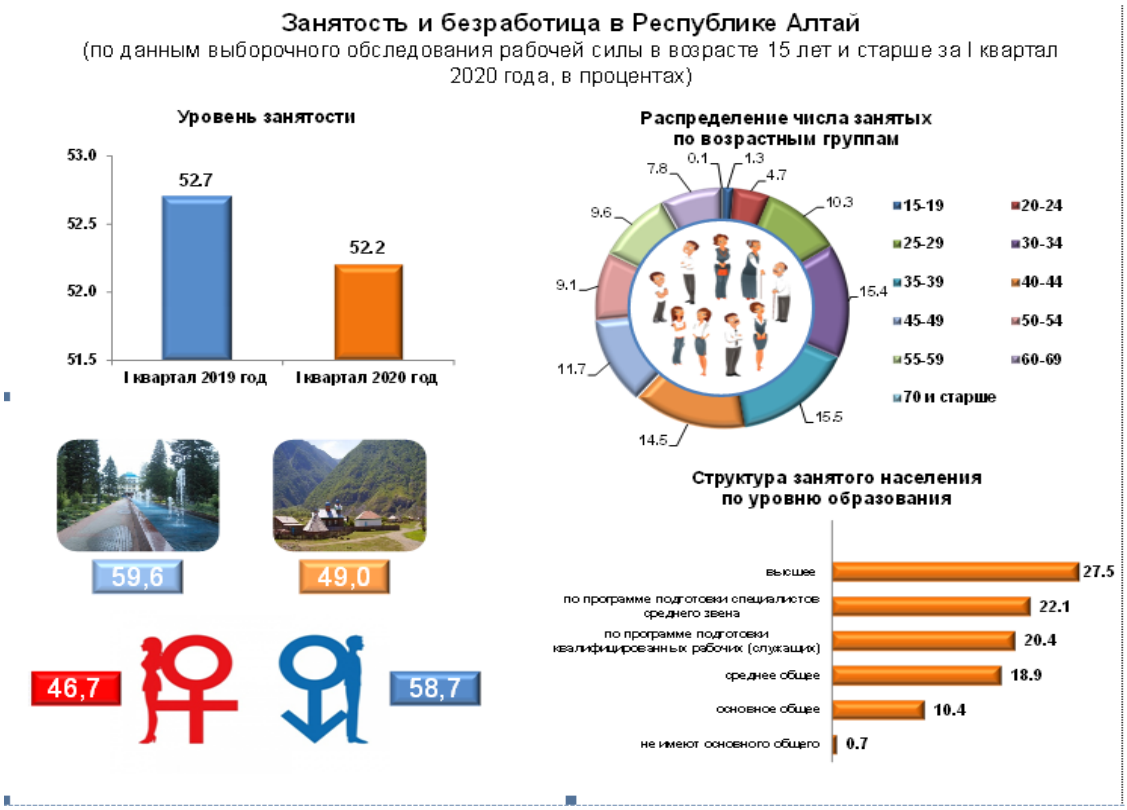

Занятость и безработица в Республике Алтай
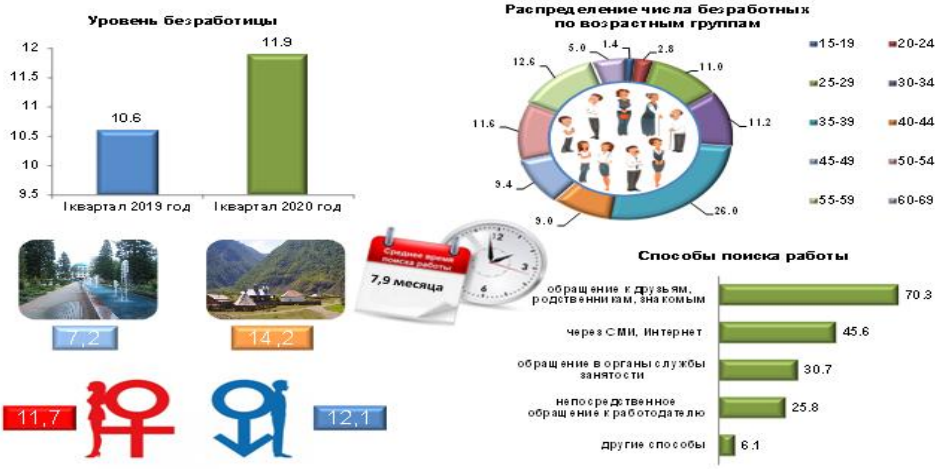
(по данным выборочного обследования рабочей силы в возрасте 15 лет и старше за I квартал 2020 года, в процентах)